

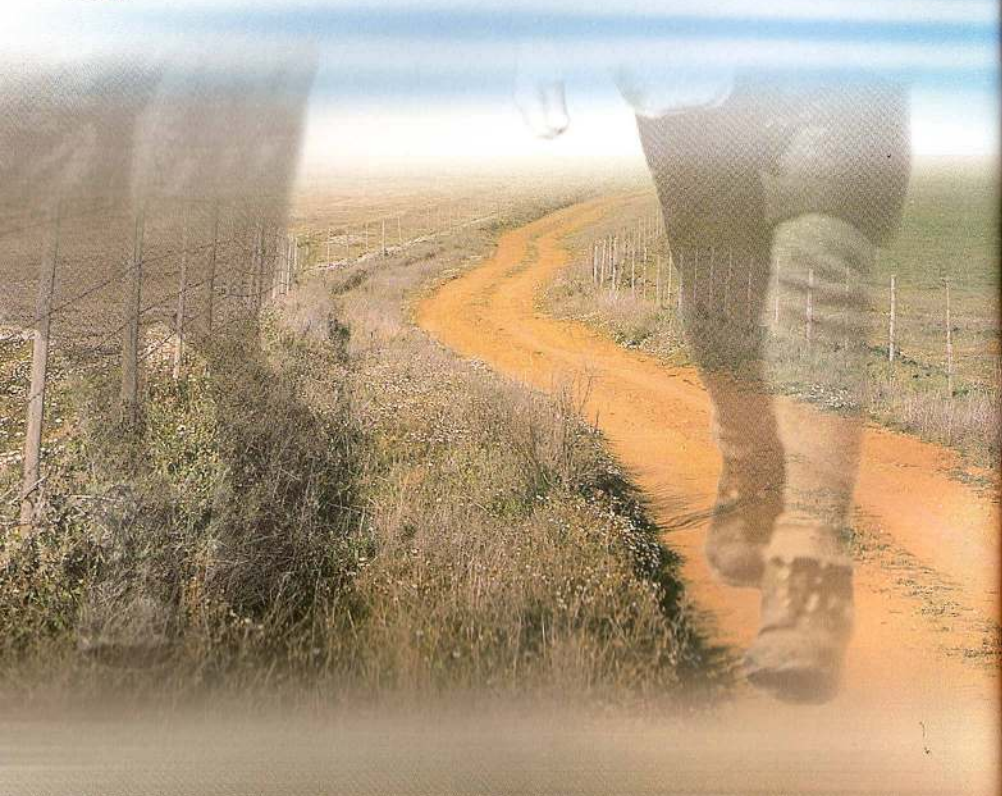

percurso 3 pedestre

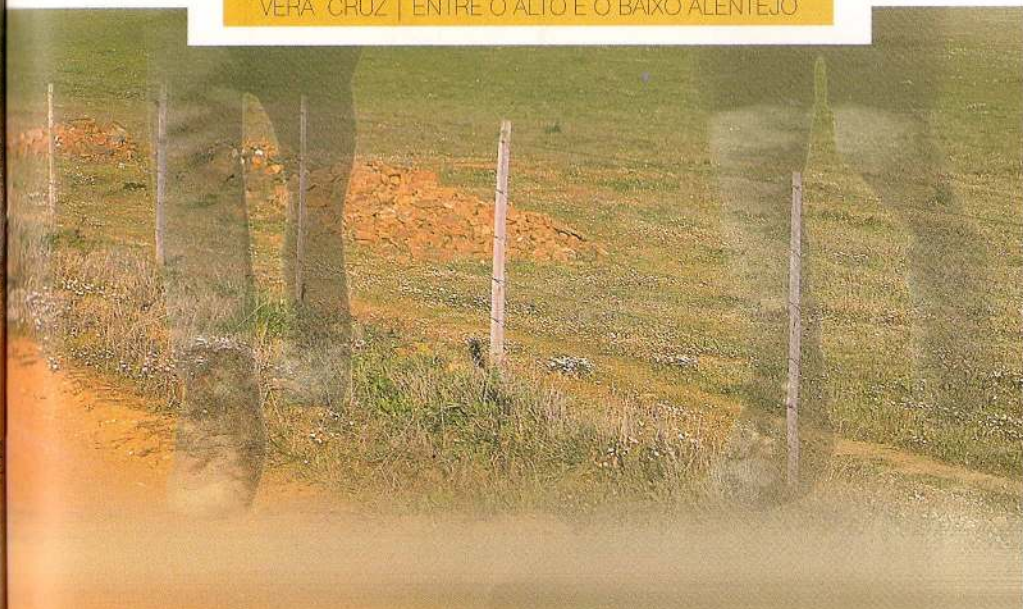

VERA CRUZ | ENTRE O ALTO E O BAIXO ALENTEJO



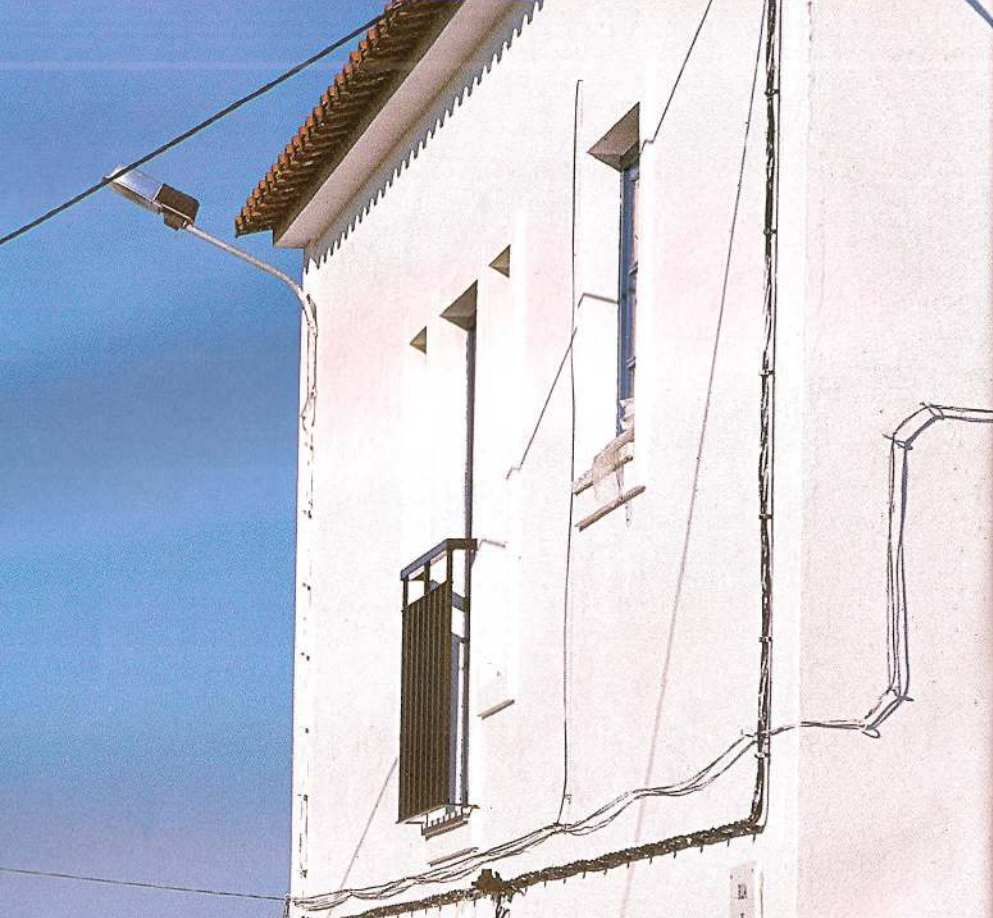

**Distância:** cerca de 9 kms

**Cota mínima:** 230 **Cota máxima:** 360

**Duração média:** 2h30 - 3h.

**Época aconselhada:** este percurso desenrola-se numa reserva de caça turística onde funciona, durante todo o ano, um campo de treino de caça. Só deve ser trilhado fora da época de caça, ou seja, entre 1 de Março e 14 de Agosto. Mesmo durante este período, informe-se, antes de partir, se há actividades cinegéticas previstas para esse dia (treinos ou montarias).

**Apoios:** cafés-restaurantes, minimercados, telefone e posto médico na aldeia de Vera Cruz.

**Cartografia:** cartas do IGE nº 490 e 500

Cerca de 2.5 km a sul da aldeia de Vera Cruz, passa um antigo caminho, conhecido por “estrada do distrito”, que separa os concelhos de Portel e da Vidigueira, definindo uma simbólica fronteira entre o Alto e o Baixo Alentejo. A panorâmica é deslumbrante: para norte, avista-se a aldeia, envolvida por um denso manto de montado; para sul, abre-se a imensa peneplanícia alentejana.

Este percurso, com ponto de partida na aldeia de Vera Cruz, desce por entre olivais, sobreiros e azinheiras até à ribeira da Pasparda e, embrenhando-se num montado cada vez mais denso, sobe até este esplêndido caminho-miradouro. Percorre-o durante cerca de 2 kms, inflecte para sul oferecendo mais um encontro com a ribeira e, de novo entre olivais, traz-nos de volta a Vera Cruz.





**Partida:** Museu da Aldeia de Vera Cruz, junto à Igreja-fortaleza. Saindo do Museu, vire à direita e siga, logo à esquerda, pela Rua do Arrabalde. Vai passar por alguns cafés e minimercados, onde pode abastecer-se para o caminho. Chegando ao largo da aldeia, continue em frente pela rua de S. Sebastião. No topo, encontra um caminho de terra. Está no km 0.0.

0.0.

Início do caminho de terra. Em frente, direcção sul.

0.1.

Bifurcação. Pela direita, entre oliveiras.

0.3.

Cruzamento. Em frente.

0.8.

Bifurcação. Desça pela direita até à ribeira da Pasparda. O olival vai dando progressivamente lugar ao montado.

1.6.

Travessia da ribeira da Pasparda. Páre e aprecie a vegetação ribeirinha (amieiros, tamargueiras, estevas, loendros).

1.8.

Bifurcação. Suba pela direita (o caminho pode estar pouco visível).

2.1.

Bifurcação pouco visível. Continue a subir, pela esquerda.



2.5.

Entroncamento com a “estrada do distrito” que, para norte e para sul, nos oferece deslumbrantes vistas sobre o Alto e o Baixo Alentejo.

3.7.

Entroncamento. Continue em frente, pela estrada do distrito.

4.4.

Entroncamento, à vista de uma pequena construção do lado esquerdo do caminho (atenção, esta referência é fundamental). Deixe a estrada do distrito e desça à direita, ignorando todos os caminhos que lhe hão-de aparecer, para a direita e para esquerda, até encontrar a ribeira da Pasparda.

5.7.

Atravesse a Ribeira da Pasparda e tome de imediato o caminho da direita.

6.2.

Porteira. Deixe-a como a encontrou.

6.4.

Entroncamento, junto a azinheira de grande porte. Siga pela esquerda, até à primeira construção que anuncia o Monte da Maúcha e aí, tome a direita por caminho alcatroado.

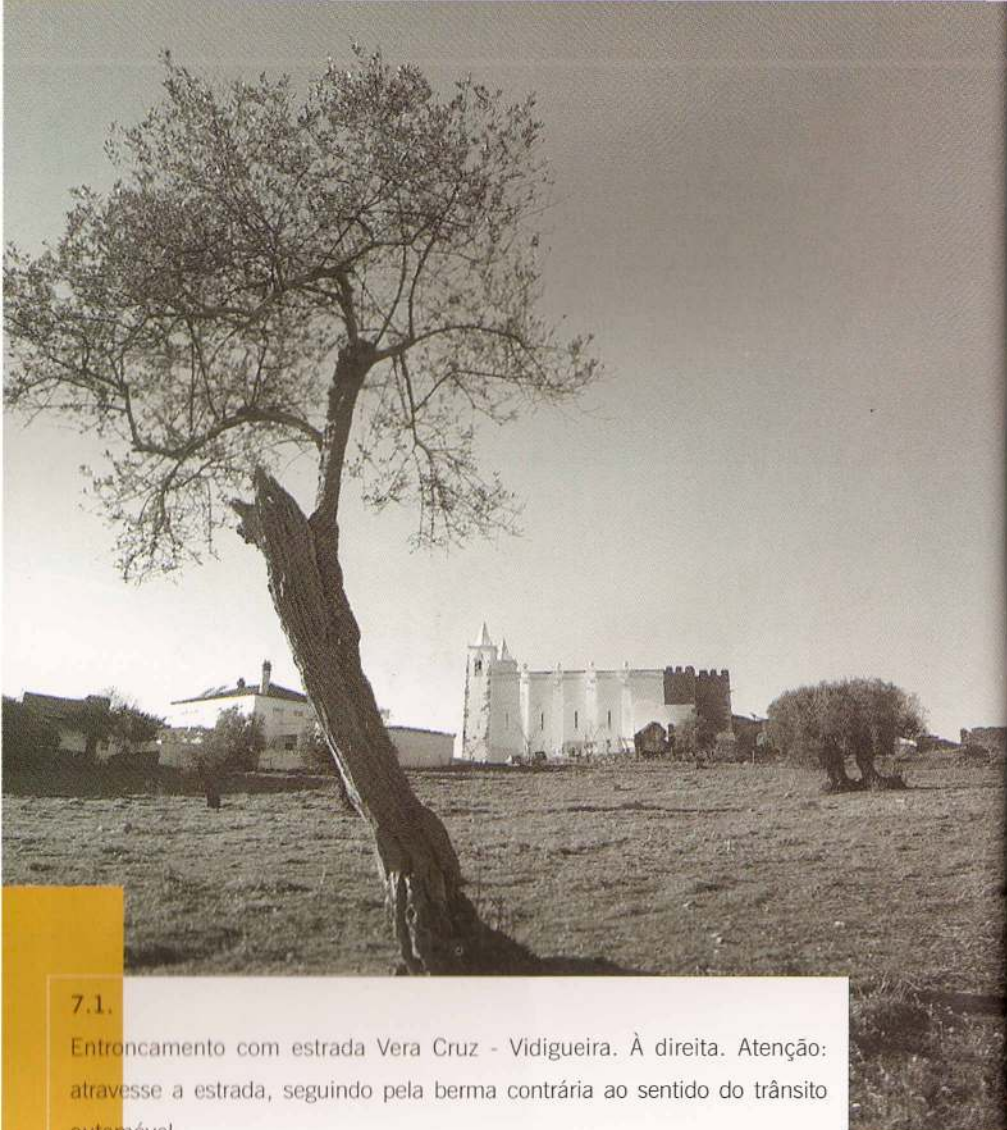

7.1.

Entroncamento com estrada Vera Cruz - Vidigueira. À direita. Atenção: atravesse a estrada, seguindo pela berma contrária ao sentido do trânsito automóvel.

7.8.

Deixe a estrada de alcatrão e suba à esquerda, pelo caminho de terra que atravessa o olival novo. No entroncamento seguinte, tome a direita, na direcção da ermida de Santo António, e prossiga, à vista, para Vera cruz.

8.6.

Entroncamento. Pode voltar à direita e, mais adiante, subir à ermida de Santo António, com uma boa panorâmcia sobre Vera Cruz, ou dirigir-se directamente ao templo-fortaleza, de onde partiu.

ESTANDO EM VERA CRUZ NÃO DEIXE DE:

- visitar a Igreja-Fortaleza (contacto: Sra. D. Bia Melo, Rua do Arrabalde, 36)
- visitar o Museu da Aldeia (contacto: Sra D. Etelvina Aragão, Rua do Arrabalde, 26)

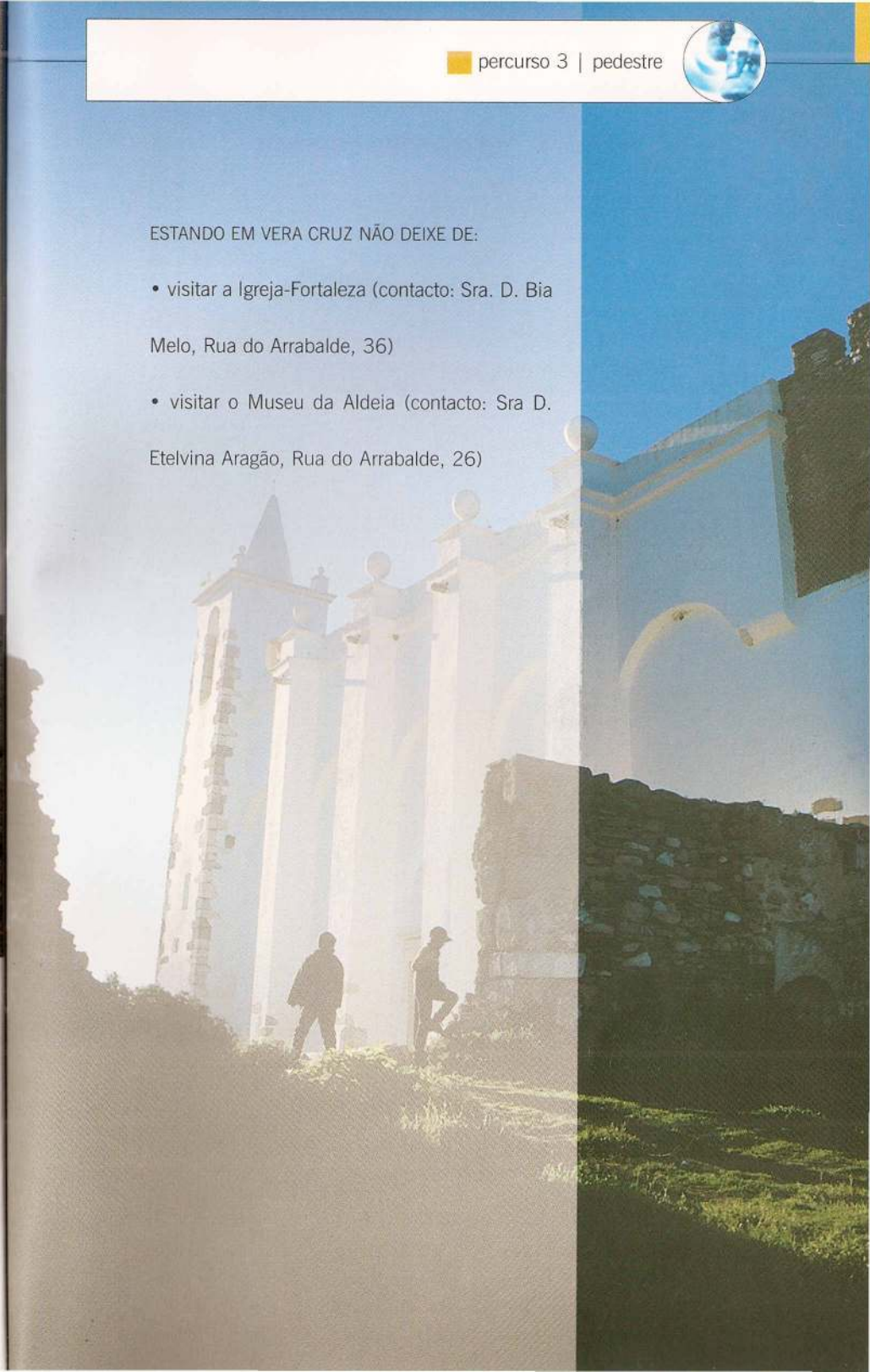

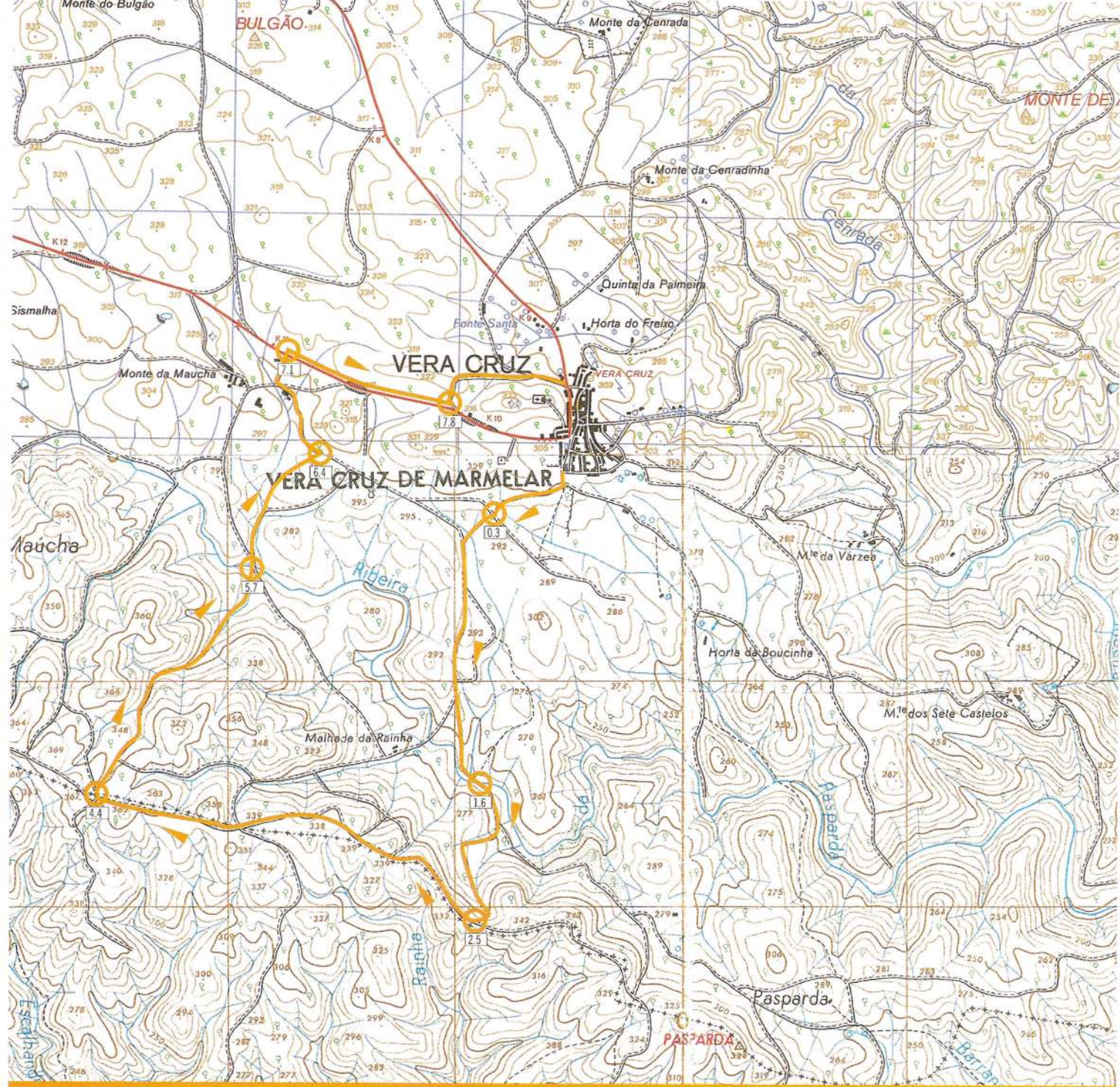

- Casas | Houses | Casas
- Ruínas | Ruins | Ruinas
- Castelo ou forte | Castle or fort | Castiño or fortaleza
- Poço | Well | Pozo
- Fonte | Fountain | Fuente
- Igreja | Church | Iglesia
- Capela | Chapel | Capilla

- Arvoredo denso | Dense grove | Arboledo denso
- Pinhal | Pin wood | Pinar
- Copa redonda | Round top | Cima redonda
- Copa esguia | Slender top | Cima delgada

- Caminhos | Trails | Caminos
- Estrada | Road | Carretera
- Percurso 3 | Natural trail 3 | Itinerario 3
- Orientação do percurso | Trail's orientation | Orientacion del Itinerario

Escala 1/25 000

FOLHA 500 Edição 3-S.C.E.P - 1965  
FOLHA 490 Edição 2-S.C.E. - 1988

"Carta militar pertencente ao Instituto Geográfico do Exército."  
"Military map belonging to the Army's Geographical Institute."  
"Carta militar pertenciente al Instituto Militar del Ejército"

VIGIA Vértices geodésicos  
LOOKOUT Geodesic vertex  
VIGIA Vértices geodésicos



Percurso 3 | pedestre  
Natural trail 3 | on foot  
Itinerario 3 | pedestre

Vera Cruz - Entre o Alto e o Baixo Alentejo  
Vera Cruz - Between upper and lower Alentejo  
Vera Cruz - Entre el Alto y el Bajo Alentejo